

Bundesauswertung

NET-PNTX: Pankreas- und Pankreas-Nieren- Transplantation

**Auswertungsjahr 2025
Erfassungsjahre 2023 und 2024**

Impressum

Titel Pankreas- und Pankreas-Nieren-Transplantation. Bundesauswertung.
Auswertungsjahr 2025

Abgabe 15. August 2025

Auftraggeber

Gemeinsamer Bundesausschuss (G-BA)

Herausgeber

IQTIG — Institut für Qualitätssicherung und Transparenz im Gesundheitswesen
Katharina-Heinroth-Ufer 1 10787 Berlin
verfahrensupport@iqtig.org | www.iqtig.org | (030) 58 58 26-340

Inhaltsverzeichnis

Einleitung	5
Datengrundlagen	6
Übersicht über die eingegangenen QS-Dokumentationsdaten	6
Ergebnisübersicht	7
Übersicht über die Ergebnisse der Qualitätsindikatoren und Kennzahlen für das Erfassungsjahr 2024	9
Ergebnisse der Indikatoren/Kennzahlen und Gruppen	11
572036: Sterblichkeit im Krankenhaus	11
Details zu den Ergebnissen	14
572037: 1-Jahres-Überleben bei bekanntem Status	15
Details zu den Ergebnissen	18
572039: 2-Jahres-Überleben bei bekanntem Status	19
Details zu den Ergebnissen	22
572041: 3-Jahres-Überleben bei bekanntem Status	23
Details zu den Ergebnissen	26
312300: Unbekannter Follow-up-Status innerhalb von 3 Jahren nach der Pankreas- /Pankreas-Nieren-Transplantation	28
572043: Qualität der Transplantatfunktion bei Entlassung	30
572044: Qualität der Pankreastransplantatfunktion (1 Jahr nach Transplantation)	33
Details zu den Ergebnissen	36
572045: Qualität der Pankreastransplantatfunktion (2 Jahre nach Transplantation)	37
Details zu den Ergebnissen	40
572046: Qualität der Pankreastransplantatfunktion (3 Jahre nach Transplantation)	41
Details zu den Ergebnissen	44
572047: Entfernung des Pankreastransplantats	46
Basisauswertung	49
Allgemeine Daten	49
Aufenthaltsdauer im Krankenhaus	50
Basisdaten Empfängerinnen und Empfänger	51
Geschlecht	51

Patientenalter am Aufnahmetag.....	52
Body Mass Index (BMI).....	53
Befunde Empfängerinnen und Empfänger.....	54
Basisdaten Spenderinnen und Spender.....	56
Transplantation.....	58
Operation (nach OPS).....	58
Einsatz eines Perfusionssystems.....	59
Kalte Ischämiezeit.....	60
Postoperativer Verlauf.....	61
Entnahme des Pankreastransplantats.....	62
Entlassung.....	63
Todesursache.....	65

Einleitung

Unter dem Verfahren „Nierenersatztherapie bei chronischem Nierenversagen einschließlich Pankreastransplantationen“ werden sowohl die Nierentransplantation, die Pankreas- und Pankreas-Nierentransplantation als auch die unterschiedlichen Dialyseverfahren zusammengefasst. Letztere gliedern sich in die Hämodialyse, Hämodiafiltration, Hämofiltration und Peritonealdialyse und gehören zu den Blutreinigungsverfahren.

Bei gegebener Indikation findet die Nierentransplantation in Kombination mit einer Pankreastransplantation statt. Um auch Patientinnen und Patienten mit einer solchen kombinierten Transplantation zu betrachten, werden diese in dem QS-Verfahren „Nierenersatztherapie bei chronischem Nierenversagen einschließlich Pankreastransplantationen“ (QS NET) eingeschlossen. Aus Praktikabilitätsgründen werden auch Pankreastransplantationen ohne simultane Nierentransplantation einbezogen. Diese äußerst seltenen Eingriffe wurden bislang in der Qualitätssicherung gemeinsam mit der deutlich häufigeren kombinierten Nieren- und Pankreastransplantation erfasst.

Die Transplantation der Bauchspeicheldrüse (Pankreas) bzw. die kombinierte Pankreas-Nierentransplantation kommt aktuell nur für Typ-1-Diabetikerinnen und -Diabetiker in Betracht, die nach langem Verlauf ihrer Grunderkrankung Endorganschäden, insbesondere eine weit fortgeschrittene Einschränkung der Nierenfunktion, erlitten haben. Bei dieser Patientengruppe werden Bauchspeicheldrüse und Niere gemeinsam transplantiert. Die Kombinationstransplantation verbessert nicht nur die Lebensqualität: Sie ist auch als lebenserhaltender Eingriff zu bewerten, da eine neuerliche diabetische Nierenschädigung verhindert und das Sterberisiko halbiert wird. Aufgrund der Übertragung der insulinproduzierenden Zellen des Pankreas ist dessen Transplantation eine ursächliche Behandlung des insulinpflichtigen Diabetes mellitus. Das Ziel der Transplantation ist die Wiederherstellung einer ausreichenden körpereigenen Insulinproduktion bzw. gegebenenfalls der Ersatz der geschädigten Niere.

Weitere Informationen zu dem QS-Verfahren QS NET finden Sie auf der Webseite des IQTIG unter <https://iqtig.org/qs-verfahren/qs-net/>. Unter <https://iqtig.org/das-iqtig/wie-wir-arbeiten/grundlagen/> sind weiterführende Informationen zu unseren methodischen als auch biometrischen Grundlagen zu finden.

Zu diesem Bericht steht unter <https://iqtig.org/veroeffentlichungen/bundesauswertung/> eine Leseanleitung inkl. Erläuterungen zur Risikoadjustierung und Glossar zum Download zur Verfügung.

Datengrundlagen

Die Auswertungen des vorliegenden Jahresberichtes basieren auf folgenden Datenquellen:

- eingegangene QS-Dokumentationsdaten
- eingegangene standortbezogene Sollstatistik.

Die nachfolgende Tabelle stellt die eingegangenen QS-Dokumentationsdaten (Spalte „geliefert“) sowie die Daten der Sollstatistik (Spalte „erwartet“) und die daraus resultierende Vollzähligkeit auf Bundesebene dar.

In den Zeilen der Tabelle sind Informationen zu den Datensätzen enthalten sowie zur Anzahl der Leistungserbringer.

Die Anzahl der Leistungserbringer wird auf Ebene der Institutionskennzeichen (IKNR) / Betriebsstättennummer (BSNR) und auf Standortebezug ausgegeben. Bei der Standortebezug wird zwischen dem Auswertungsstandort und dem entlassenden Standort unterschieden.

Bei Vorhandensein mehrerer entlassender Standorte wird neben der Anzahl der entlassenden Standorte auch die Anzahl auf IKNR-Ebene/BSNR dargestellt.

Auswertungsstandort bedeutet, dass zu diesem Standort Indikator- und Kennzahlberechnungen erfolgten; entlassender Standort bedeutet, dass dieser Standort QS-Fälle entlassen hat und damit sowohl für die QS-Dokumentation als auch für die Erstellung der Sollstatistik zuständig war. Daher liegt die Sollstatistik nur für die entlassenden Standorte vor und es kann auch nur für diese in der Spalte „erwartet“ eine Anzahl ausgegeben werden.

Für das Auswertungsmodul Pankreas- und Pankreas-Nieren-Transplantation (NET-PNTX) erfolgt die Auswertung der Qualitätsindikatoren und Kennzahlen nach dem behandelnden Standort (= Auswertungsstandort).

Übersicht über die eingegangenen QS-Dokumentationsdaten

Erfassungsjahr 2024		geliefert	erwartet	Vollzähligkeit in %
Bund (gesamt)	Datensätze gesamt Basisdatensatz MDS	2.101 2.101 0	2.093	100,38
Anzahl Leistungserbringer	auf Standortebezug (Auswertungsstandorte) Bund (gesamt)	39		
Anzahl Leistungserbringer	auf Standortebezug (entlassender Standorte) Bund (gesamt)	39	39	100,00
Anzahl Leistungserbringer	auf IKNR-Ebene Bund (gesamt)	37	37	100,00

Ergebnisübersicht

In den nachfolgenden Tabellen wurden sämtliche Qualitätsindikatoren und ggf. Kennzahlen sowie Auffälligkeitskriterien für eine Übersicht zusammengefasst. Die Ergebnisse werden differenziert nach dem Ergebnis („Ihr Ergebnis“) des hier betrachteten Leistungserbringers (Rückmeldebericht) bzw. Bundeslandes (Länderbericht) im Vergleich zum Bundesergebnis dargestellt.

Die Auswertung erfolgt pro Standort eines Krankenhauses. Wird ein Referenzbereich für einen Qualitätsindikator nicht erreicht, wird der Standort (im Rückmeldebericht) als rechnerisch auffällig gewertet. Dies wurde durch ein „nein“ in der entsprechenden Spalte kenntlich gemacht. Befindet sich das Ergebnis des Leistungserbringers (im Rückmeldebericht) innerhalb des Referenzbereichs des Qualitätsindikators, wurde dies durch ein „ja“ in der entsprechenden Spalte kenntlich gemacht. Für die Länderauswertungen und Bundesauswertung erfolgt keine Darstellung rechnerischer Auffälligkeiten.

Detaillierte Informationen zu den einzelnen Qualitätsindikatoren inklusive der Vorjahresergebnisse (sofern darstellbar und ausgegeben) finden Sie im Kapitel „Detailergebnisse der Indikatoren und Indikatorengruppen“.

Bitte beachten Sie folgende Hinweise:

- Grundlage für die Jahresauswertung sind die Datensätze, die bis zur Jahreslieferfrist an die Bundesauswertungsstelle geliefert wurden. Nach Ende der Lieferfrist gelieferte Datensätze sind in den Auswertungen nicht enthalten.
- Bitte beachten Sie, dass Datensätze immer den Quartalen bzw. Jahren zugeordnet werden, in denen das Entlassungsdatum der Patientin oder des Patienten liegt (bei stationären Leistungen). Patientinnen oder Patienten, die in einem Quartal bzw. einem Jahr aufgenommen und behandelt wurden, aber erst im nachfolgenden Quartal oder Jahr entlassen wurden, sind sogenannte „Überlieger“.
- Perzentilbasierte Referenzbereiche werden für jedes Auswertungsjahr neu berechnet. Dies bedeutet, dass sich die Referenzwerte perzentilbasierter Referenzbereiche zwischen den jeweiligen Jahresauswertungen (und Zwischenberichten) unterscheiden können.
- Werden Ergebnisse von zwei oder mehr Jahren miteinander verglichen, so werden für alle Erfassungsjahre die aktuellsten Rechenregeln und auch Referenzbereiche angewandt.
- Werden im intertemporalen Vergleich bei einzelnen Qualitätsindikatoren keine Ergebnisse angezeigt, so konnten diese bspw. für ein zurückliegendes Jahr aufgrund von fehlenden Daten nicht berechnet werden. Dieser Fall kann u. a. dann auftreten, wenn der QS-Dokumentationsbogen zwischen zwei Jahren angepasst wurde und Felder, welche zur Berechnung der Qualitätsindikatoren notwendig sind, für die Vorjahre nicht verfügbar sind. Auch kann es sein, dass ein Leistungserbringer bestimmte Leistungen in einem Vorjahr nicht angeboten oder erfasst hatte und damit keine Daten für einen Vergleich vorhanden sind. Zudem kann es sein, dass ein Standort im Zeitverlauf nicht mehr vorhanden bzw. neu

hinzugekommen ist, so dass ggf. keine Standortinformationen zu den Vorjahren vorliegen.

Weitere Informationen zu dem QS-Verfahren QS NET und zur zukünftigen Patientenbefragung finden Sie auf der Webseite des IQTIG unter <https://iqtig.org/qs-verfahren/qs-net/> . Unter <https://iqtig.org/das-iqtig/wie-wir-arbeiten/grundlagen/> sind weiterführende Informationen zu unseren methodischen als auch biometrischen Grundlagen zu finden.

Übersicht über die Ergebnisse der Qualitätsindikatoren und Kennzahlen für die Erfassungsjahre 2023 und 2024

Indikatoren und Kennzahlen			Bund (gesamt)
ID	Bezeichnung des Indikators oder der Kennzahl	Referenzbereich	Ergebnis
572036	Sterblichkeit im Krankenhaus	≤ 5,00 %	x % O = ≤3 N = 129
572037	1-Jahres-Überleben bei bekanntem Status	≥ 90,00 %	96,00 % O = 96 N = 100
572039	2-Jahres-Überleben bei bekanntem Status	≥ 80,00 %	93,33 % O = 98 N = 105
572041	3-Jahres-Überleben bei bekanntem Status	≥ 75,00 %	94,02 % O = 110 N = 117
312300	Unbekannter Follow-up-Status innerhalb von 3 Jahren nach der Pankreas-/Pankreas-Nieren-Transplantation	Sentinel Event	0,03 O = 5 N = 163
572043	Qualität der Transplantatfunktion bei Entlassung	≥ 75,00 %	84,25 % O = 107 N = 127
572044	Qualität der Pankreastransplantatfunktion (1 Jahr nach Transplantation)	Transparenzkennzahl	84,00 % O = 84 N = 100
572045	Qualität der Pankreastransplantatfunktion (2 Jahre nach Transplantation)	Transparenzkennzahl	78,43 % O = 80 N = 102

Indikatoren und Kennzahlen			Bund (gesamt)
ID	Bezeichnung des Indikators oder der Kennzahl	Referenzbereich	Ergebnis
572046	Qualität der Pankreastransplantatfunktion (3 Jahre nach Transplantation)	Transparenzkennzahl	79,46 % O = 89 N = 112
572047	Entfernung des Pankreastransplantats	≤ 20,00 %	11,63 % O = 15 N = 129

Ergebnisse der Indikatoren/Kennzahlen und Gruppen

572036: Sterblichkeit im Krankenhaus

Qualitätsziel	Möglichst geringe Sterblichkeit im Krankenhaus
Art des Wertes	Qualitätsindikator
Grundgesamtheit	Die jeweils ersten Transplantationen aller Aufenthalte mit Pankreastransplantationen im Erfassungsjahr 2023 oder 2024
Zähler	Transplantationen, bei denen die Patientin bzw. der Patient im Krankenhaus verstarb
Referenzbereich	≤ 5,00 %
Datenquellen	QS-Daten
Berichtszeitraum	Quartal 1/2024 bis Quartal 4/2024

Detailergebnisse

Dimension		Ergebnis O/N	Ergebnis in %	Vertrauensbereich in %
Bund	2022	≤3 / 77	x	0,23 - 7,00
	2023	5 / 105	4,76	2,05 - 10,67
	2024	≤3 / 129	x	0,43 - 5,48

Ergebnisse im Zeitverlauf

Ergebnisübersicht der vorangegangenen Jahre

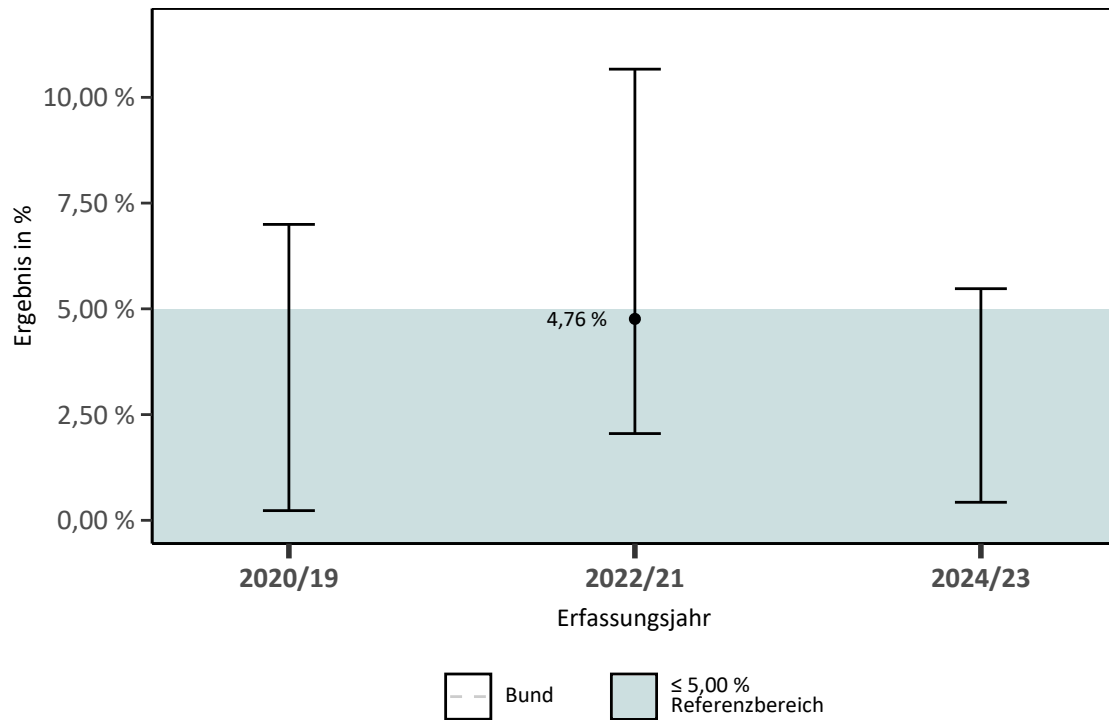

Ergebnisse differenziert nach Anzahl Grundgesamtheit je Leistungserbringer

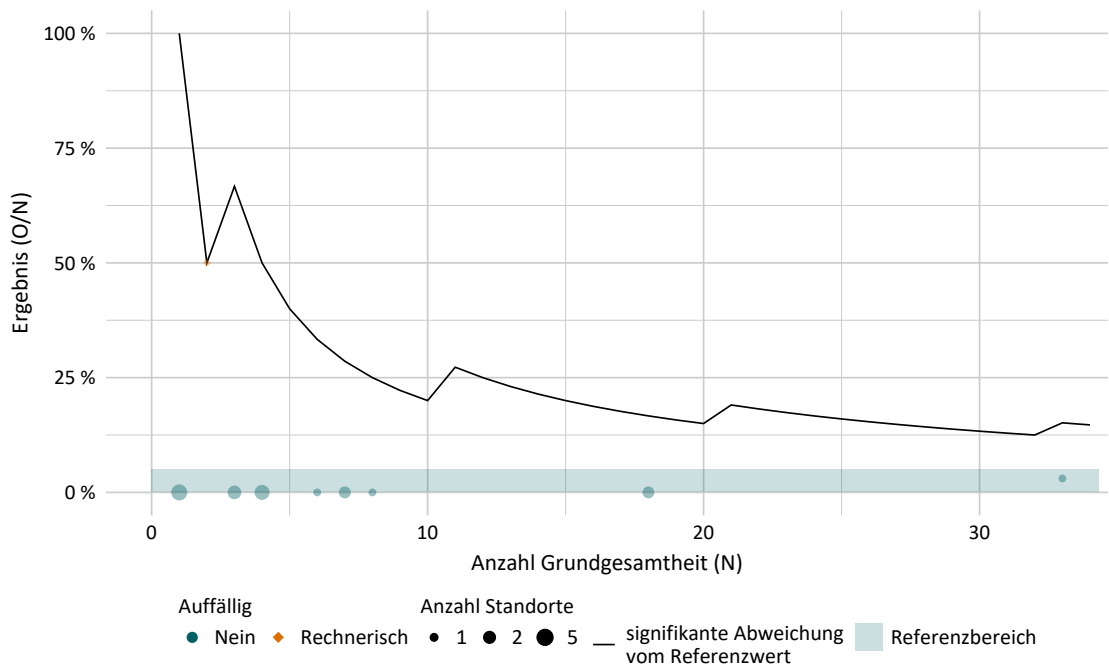

Ergebnisse über alle Leistungserbringer

Jahr	Anzahl Leistungserbringer	Anzahl Leistungserbringer mit rechnerisch auffälligem Ergebnis	Minimum in %	Maximum in %	Median in %
2024	20	1	0,00	50,00	0,00

Details zu den Ergebnissen

Nummer	Beschreibung	Ergebnis Bund (gesamt)
1.1	ID: 57_22120 Patientinnen und Patienten mit Entlassung im Erfassungsjahr 2023 oder 2024	100,00 % 129/129
1.1.1	ID: 572036 Sterblichkeit im Krankenhaus	x % ≤3/129
1.1.1.1	ID: 57_22123 Verstorbene Patientinnen und Patienten mit simultaner Pankreas-Nierentransplantation (SPK)	x % ≤3/119
1.1.1.1.1	davon mit Todesursache	
1.1.1.1.1.1	ID: 57_22124 Infektion	x % ≤3/119
1.1.1.1.1.2	ID: 57_22125 kardiovaskulär	0,00 % 0/119
1.1.1.1.1.3	ID: 57_22126 cerebrovaskulär	0,00 % 0/119
1.1.1.1.1.4	ID: 57_22127 Malignom	0,00 % 0/119
1.1.1.1.1.5	ID: 57_22128 andere Todesursache	0,00 % 0/119
1.1.1.1.1.6	ID: 57_22129 unbekannte Todesursache	0,00 % 0/119
1.1.1.2	ID: 57_22130 Verstorbene Patientinnen und Patienten mit Pankreastransplantation nach Nierentransplantation (PAK)	0,00 % 0/4
1.1.1.3	ID: 57_22131 Verstorbene Patientinnen und Patienten mit isolierter Pankreastransplantation	0,00 % 0/6
1.1.1.4	ID: 57_22132 Sterblichkeit im Krankenhaus nach Pankreastransplantation in Kombination mit anderen Organen	x % ≤3

572037: 1-Jahres-Überleben bei bekanntem Status

Qualitätsziel	Möglichst hohe 1-Jahres-Überlebensrate
Art des Wertes	Qualitätsindikator
Grundgesamtheit	Alle Patientinnen und Patienten mit Pankreastransplantation, für die das 1-Jahres-Follow-up im Erfassungsjahr 2023 oder 2024 fällig ist, mit bekanntem Follow-up-Status. Patientinnen und Patienten mit einer darauffolgenden Retransplantation werden ausgeschlossen
Zähler	Patientinnen und Patienten, die 1 Jahr nach der Transplantation leben
Referenzbereich	≥ 90,00 %
Datenquellen	QS-Daten
Berichtszeitraum	Quartal 1/2024 bis Quartal 4/2024

Detailergebnisse

Dimension		Ergebnis O/N	Ergebnis in %	Vertrauensbereich in %
Bund	2022	- / -	-	-
	2023	116 / 123	94,31	88,72 - 97,22
	2024	96 / 100	96,00	90,16 - 98,43

Ergebnisse im Zeitverlauf

Ergebnisübersicht der vorangegangenen Jahre

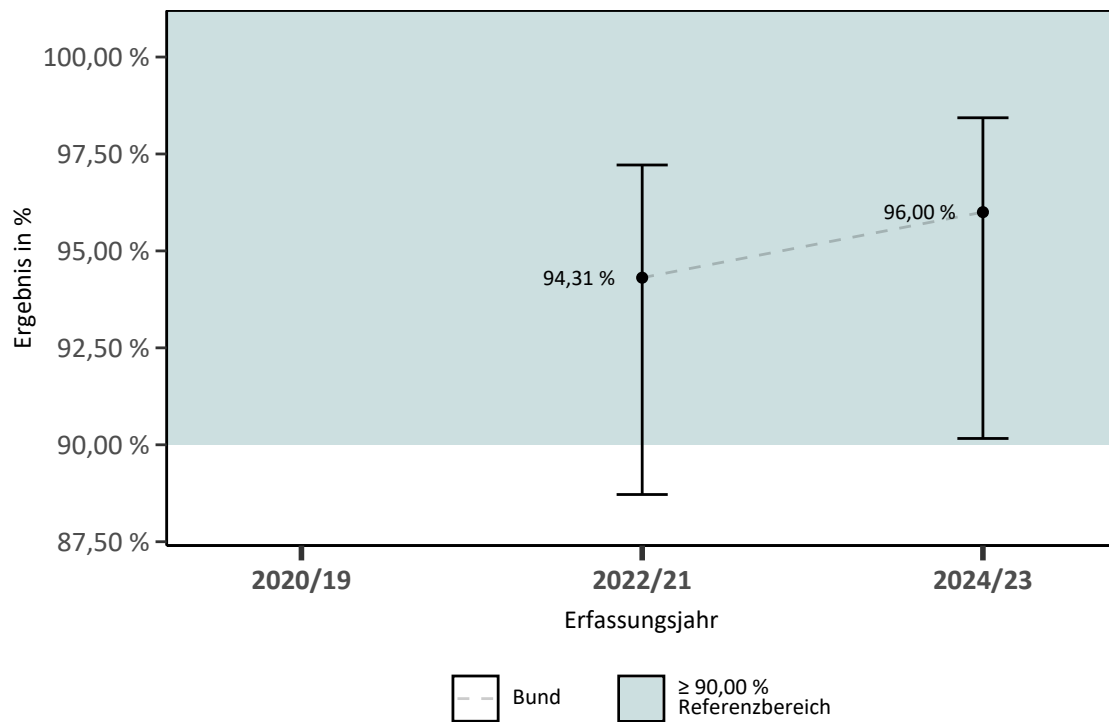

Ergebnisse differenziert nach Anzahl Grundgesamtheit je Leistungserbringer

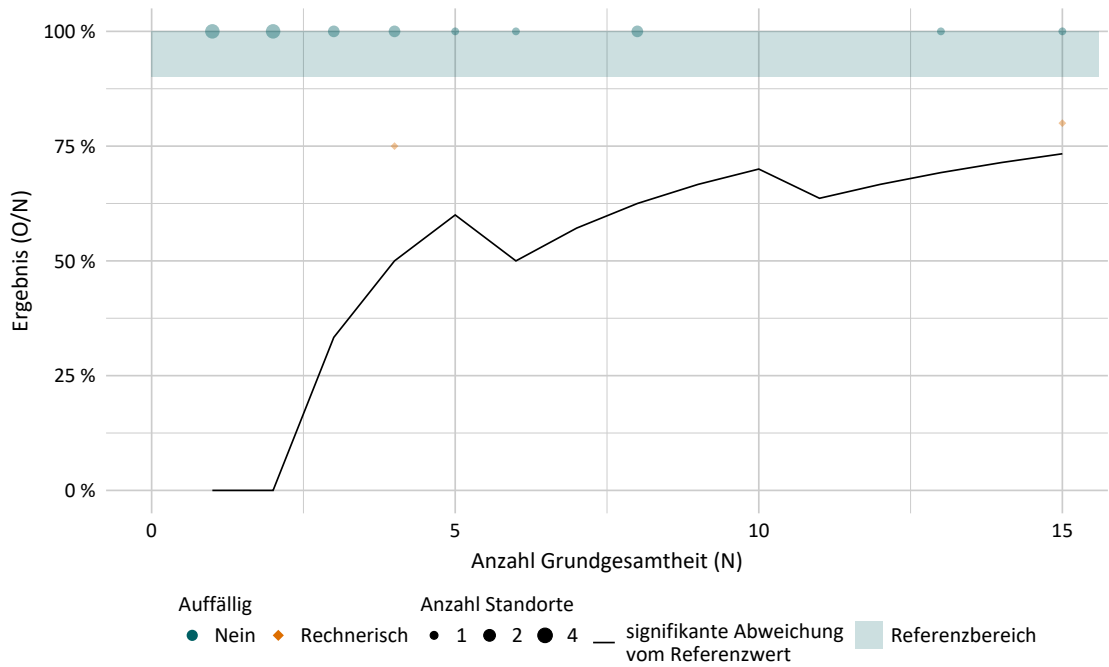

Ergebnisse über alle Leistungserbringer

Jahr	Anzahl Leistungserbringer	Anzahl Leistungserbringer mit rechnerisch auffälligem Ergebnis	Minimum in %	Maximum in %	Median in %
2024	20	2	75,00	100,00	100,00

Details zu den Ergebnissen

Nummer	Beschreibung	Ergebnis Bund (gesamt)
2.1	ID: 57_22133 Patientinnen und Patienten, für die das 1-Jahres-Follow-up im Erfassungsjahr 2023 oder 2024 fällig wurde	100,00 % 102/102
2.1.1	ID: 57_22134 davon lebend entlassen	97,06 % 99/102
2.1.1.1	ID: 57_22135 Status bekannt	97,98 % 97/99
2.1.1.1.1	ID: 57_22136 nicht verstorben innerhalb von 1 Jahr	98,97 % 96/97
2.1.1.1.2	ID: 57_22137 verstorben innerhalb von 1 Jahr	x % ≤3/97
2.1.1.2	ID: 57_22139 Status unbekannt	x % ≤3/99
2.1.1.3	ID: 57_22140 Worst-Case-Analyse (unbekannter Status als Tod gezählt)	96,97 % 96/99

Nummer	Beschreibung	Ergebnis Bund (gesamt)
2.2	Verlauf 1-Jahres-Überleben	
2.2.1	ID: 57_22141 Lebend entlassene Patientinnen und Patienten, für die das 1-Jahres-Follow-up im Erfassungsjahr 2023 oder 2024 fällig wurde	97,06 % 99/102
2.2.2	1-Jahres-Überleben	
2.2.2.1	ID: 572037 1-Jahres Überleben bei bekanntem Status	96,00 % 96/100
2.2.2.2	ID: 57_22142 1-Jahres-Überleben Best-Case (unbekannter Status als überlebend gezählt)	96,08 % 98/102

572039: 2-Jahres-Überleben bei bekanntem Status

Qualitätsziel	Möglichst hohe 2-Jahres-Überlebensrate
Art des Wertes	Qualitätsindikator
Grundgesamtheit	Alle Patientinnen und Patienten mit Pankreastransplantation, für die das 2-Jahres-Follow-up im Erfassungsjahr 2023 oder 2024 fällig ist, mit bekanntem Follow-up-Status. Patientinnen und Patienten mit einer darauffolgenden Retransplantation werden ausgeschlossen
Zähler	Patientinnen und Patienten, die 2 Jahre nach der Transplantation leben
Referenzbereich	≥ 80,00 %
Datenquellen	QS-Daten
Berichtszeitraum	Quartal 1/2024 bis Quartal 4/2024

Detailergebnisse

Dimension		Ergebnis O/N	Ergebnis in %	Vertrauensbereich in %
Bund	2022	- / -	-	-
	2023	57 / 60	95,00	86,30 - 98,29
	2024	98 / 105	93,33	86,87 - 96,73

Ergebnisse im Zeitverlauf

Ergebnisübersicht der vorangegangenen Jahre

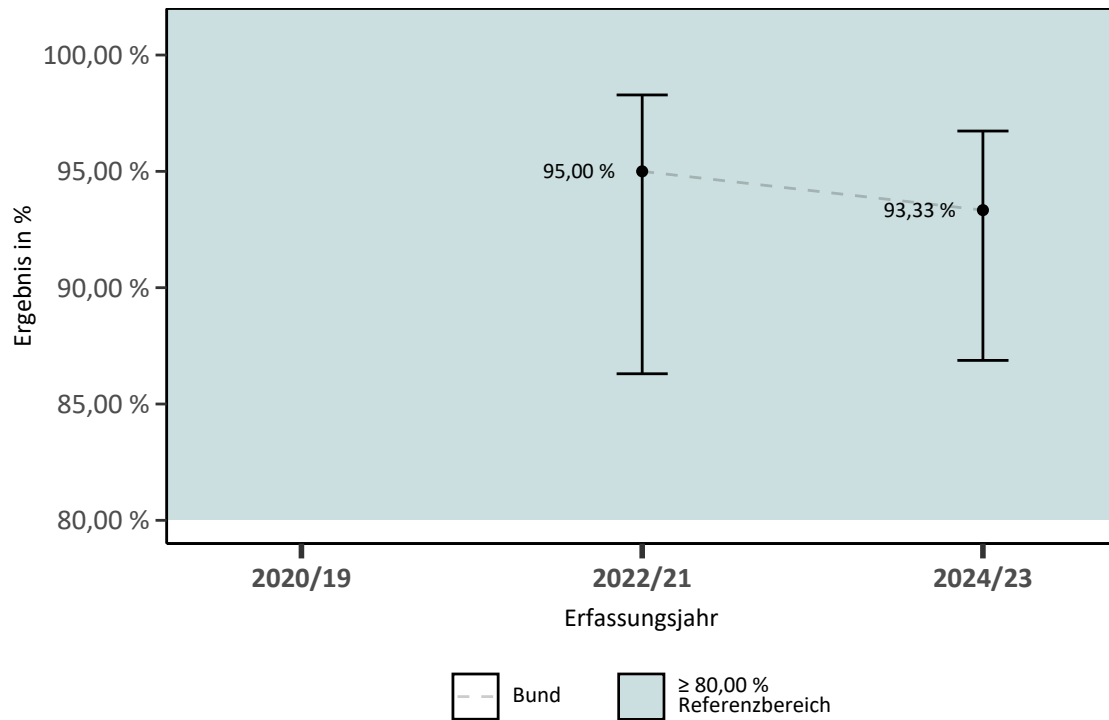

Ergebnisse differenziert nach Anzahl Grundgesamtheit je Leistungserbringer

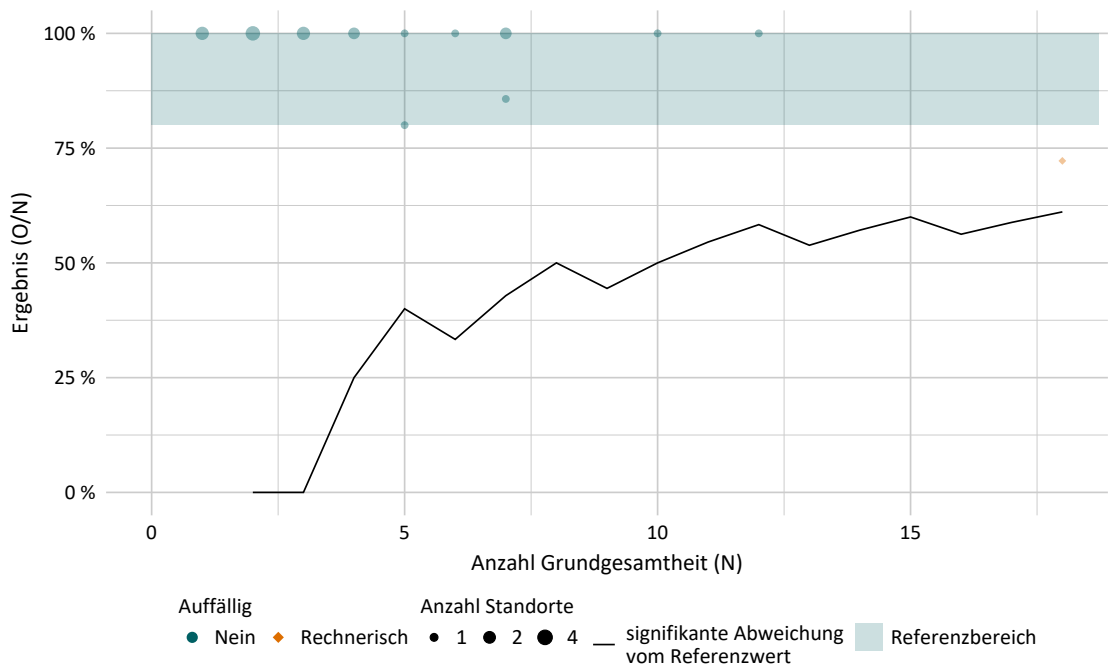

Ergebnisse über alle Leistungserbringer

Jahr	Anzahl Leistungserbringer	Anzahl Leistungserbringer mit rechnerisch auffälligem Ergebnis	Minimum in %	Maximum in %	Median in %
2024	21	1	72,22	100,00	100,00

Details zu den Ergebnissen

Nummer	Beschreibung	Ergebnis Bund (gesamt)
3.1	ID: 57_22143 Patientinnen und Patienten, für die das 2-Jahres-Follow-up im Erfassungsjahr 2023 oder 2024 fällig wurde	100,00 % 109/109
3.1.1	ID: 57_22144 davon ohne dokumentierten Tod innerhalb von 1 Jahr	94,50 % 103/109
3.1.1.1	ID: 57_22145 Status bekannt	96,12 % 99/103
3.1.1.1.1	ID: 57_22146 nicht verstorben innerhalb von 2 Jahren	98,99 % 98/99
3.1.1.1.2	ID: 57_22147 verstorben innerhalb von 2 Jahren	x % ≤3/99
3.1.1.2	ID: 57_22149 Status unbekannt	3,88 % 4/103
3.1.1.3	ID: 57_22150 Worst-Case-Analyse (unbekannter Status als Tod gezählt)	95,15 % 98/103

Nummer	Beschreibung	Ergebnis Bund (gesamt)
3.2	Verlauf 2-Jahres-Überleben	
3.2.1	ID: 57_22151 Lebend entlassene Patientinnen und Patienten, für die das 2-Jahres-Follow-up im Erfassungsjahr 2023 oder 2024 fällig wurde	95,41 % 104/109
3.2.2	1-Jahres-Überleben	
3.2.2.1	ID: 57_22152 1-Jahres-Überleben (bei bekanntem Status)	94,39 % 101/107
3.2.2.2	ID: 57_22153 1-Jahres-Überleben Best-Case (unbekannter Status als überlebend gezählt)	94,50 % 103/109
3.2.3	2-Jahres-Überleben	
3.2.3.1	ID: 572039 2-Jahres-Überleben bei bekanntem Status	93,33 % 98/105
3.2.3.2	ID: 57_22155 2-Jahres-Überleben Best-Case (unbekannter Status als überlebend gezählt)	93,58 % 102/109

572041: 3-Jahres-Überleben bei bekanntem Status

Qualitätsziel	Möglichst hohe 3-Jahres-Überlebensrate
Art des Wertes	Qualitätsindikator
Grundgesamtheit	Alle Patientinnen und Patienten mit Pankreastransplantation, für die das 3-Jahres-Follow-up im Erfassungsjahr 2023 oder 2024 fällig ist, mit bekanntem Follow-up-Status. Patientinnen und Patienten mit einer darauffolgenden Retransplantation werden ausgeschlossen
Zähler	Patientinnen und Patienten, die 3 Jahre nach der Transplantation leben
Referenzbereich	≥ 75,00 %
Datenquellen	QS-Daten
Berichtszeitraum	Quartal 1/2024 bis Quartal 4/2024

Detailergebnisse

Dimension		Ergebnis O/N	Ergebnis in %	Vertrauensbereich in %
Bund	2022	- / -	-	-
	2023	0 / 0	-	-
	2024	110 / 117	94,02	88,16 - 97,07

Ergebnisse im Zeitverlauf

Ergebnisübersicht der vorangegangenen Jahre

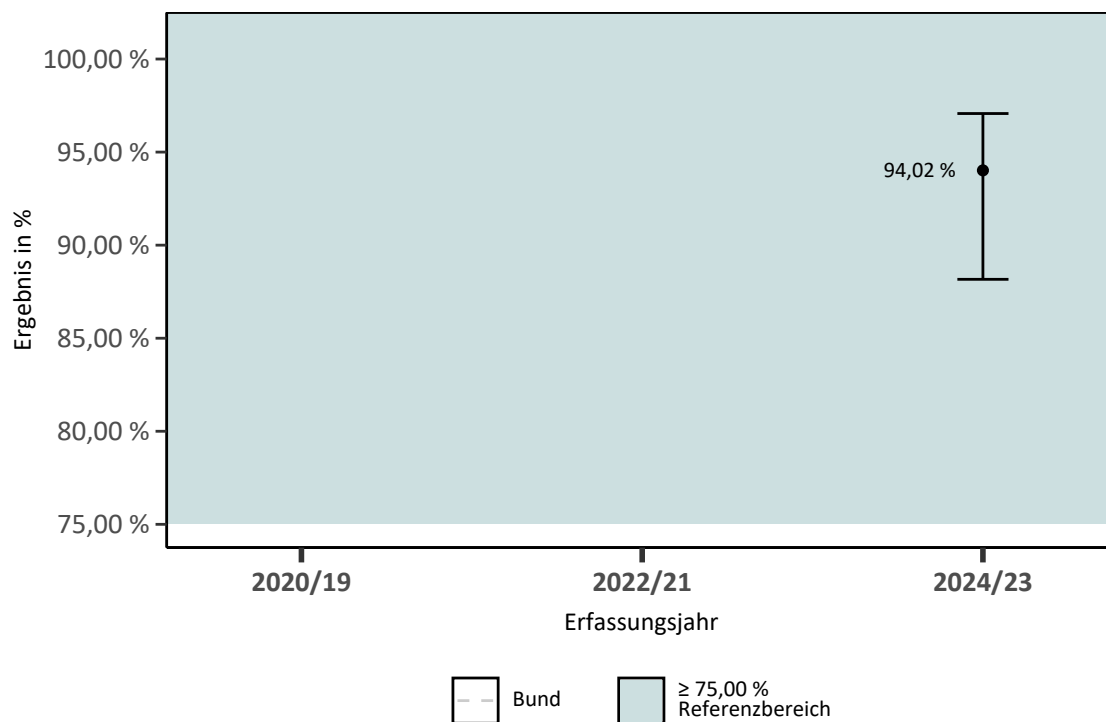

Ergebnisse differenziert nach Anzahl Grundgesamtheit je Leistungserbringer

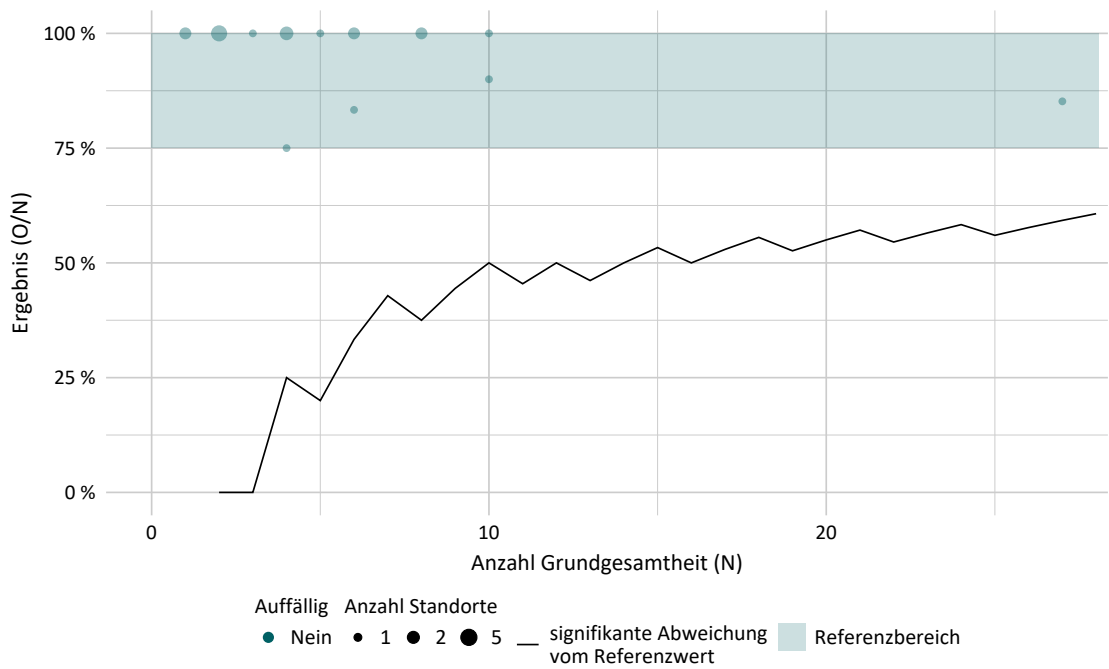

Ergebnisse über alle Leistungserbringer

Jahr	Anzahl Leistungserbringer	Anzahl Leistungserbringer mit rechnerisch auffälligem Ergebnis	Minimum in %	Maximum in %	Median in %
2024	21	0	75,00	100,00	100,00

Details zu den Ergebnissen

Nummer	Beschreibung	Ergebnis Bund (gesamt)
4.1	ID: 57_22156 Patientinnen und Patienten, für die das 3-Jahres-Follow-up im Erfassungsjahr 2023 oder 2024 fällig wurde	99,17 % 120/121
4.1.1	ID: 57_22157 davon ohne dokumentierten Tod innerhalb von 2 Jahren	94,17 % 113/120
4.1.1.1	ID: 57_22158 Status bekannt	97,35 % 110/113
4.1.1.1.1	ID: 57_22159 nicht verstorben innerhalb von 3 Jahren	100,00 % 110/110
4.1.1.1.2	ID: 57_22160 verstorben innerhalb von 3 Jahren	0,00 % 0/110
4.1.1.2	ID: 57_22162 Status unbekannt	x % ≤3/113
4.1.1.3	ID: 57_22163 Worst-Case-Analyse (unbekannter Status als Tod gezählt)	97,35 % 110/113

Nummer	Beschreibung	Ergebnis Bund (gesamt)
4.2	Verlauf 3-Jahres-Überleben	
4.2.1	ID: 57_22164 Lebend entlassene Patientinnen und Patienten, für die das 3-Jahres-Follow-up im Erfassungsjahr 2023 oder 2024 fällig wurde	95,83 % 115/120
4.2.2	1-Jahres-Überleben	
4.2.2.1	ID: 57_22165 1-Jahres-Überleben (bei bekanntem Status)	94,02 % 110/117
4.2.2.2	ID: 57_22166 1-Jahres-Überleben Best-Case (unbekannter Status als überlebend gezählt)	94,17 % 113/120
4.2.3	2-Jahres-Überleben	
4.2.3.1	ID: 57_22168 2-Jahres-Überleben (bei bekanntem Status)	94,02 % 110/117
4.2.3.2	ID: 57_22169 2-Jahres-Überleben Best-Case (unbekannter Status als überlebend gezählt)	94,17 % 113/120
4.2.4	3-Jahres-Überleben	
4.2.4.1	ID: 572041 3-Jahres-Überleben bei bekanntem Status	94,02 % 110/117

Nummer	Beschreibung	Ergebnis Bund (gesamt)
4.2.4.2	ID: 57_22171 3-Jahres-Überleben Best-Case (unbekannter Status als überlebend gezählt)	94,17 % 113/120

312300: Unbekannter Follow-up-Status innerhalb von 3 Jahren nach der Pankreas-/Pankreas-Nieren-Transplantation

Qualitätsziel	Möglichst viele Patientinnen und Patienten mit bekanntem Status
Art des Wertes	Qualitätsindikator
Grundgesamtheit	Alle Patientinnen und Patienten mit Pankreas- oder Pankreas-Nieren-Transplantation, für die das 1, 2- oder 3-Jahres-Follow-up im Erfassungsjahr 2024 fällig ist, mit bekanntem oder unbekanntem Follow-up-Status. Patientinnen und Patienten mit einer darauffolgenden Retransplantation werden ausgeschlossen
Zähler	Patientinnen und Patienten, für die im jeweils fälligen Follow-up ein unbekannter Status dokumentiert wurde
Referenzbereich	Sentinel Event
Datenquellen	QS-Daten
Berichtszeitraum	Quartal 1/2024 bis Quartal 4/2024

Detailergebnisse

Dimension		Ergebnis O/N	Anzahl Ereignisse (O)
Bund	2022	- / -	-
	2023	≤3 / 120	≤3
	2024	5 / 163	5

Verteilung der Anzahl der Ereignisse nach Fallzahl der Leistungserbringer

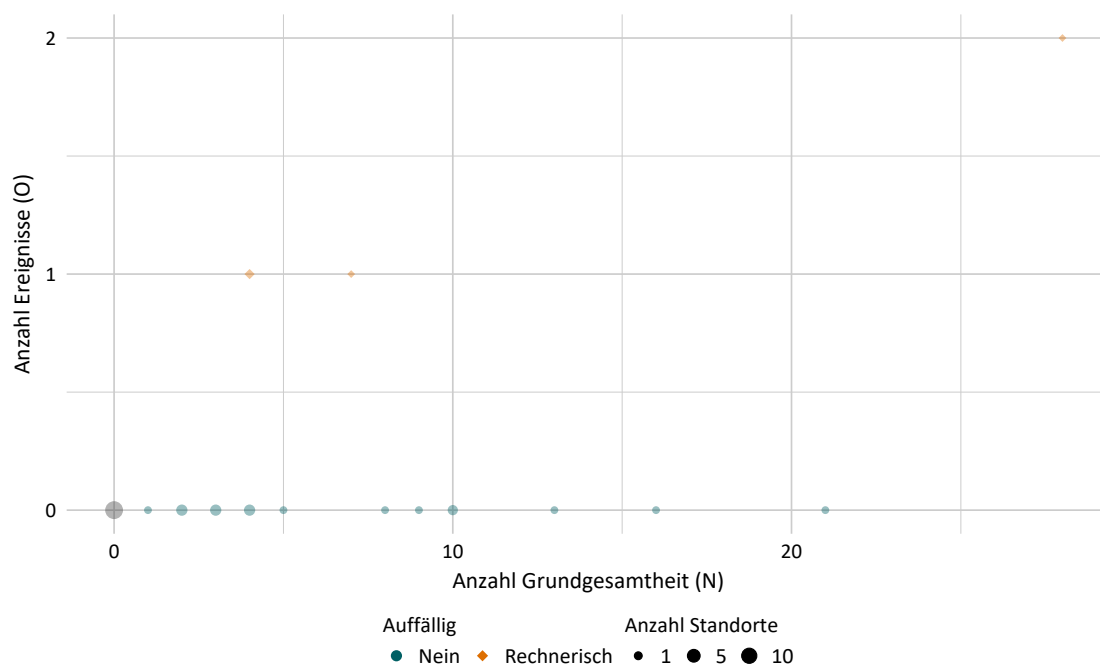

572043: Qualität der Transplantatfunktion bei Entlassung

Qualitätsziel	Selten Insulintherapie bei Entlassung erforderlich
Art des Wertes	Qualitätsindikator
Grundgesamtheit	Alle Aufenthalte von Patientinnen und Patienten mit Pankreastransplantation im Erfassungsjahr 2023 oder 2024 und lebend entlassen
Zähler	Aufenthalte von Patientinnen und Patienten, die bei Entlassung insulinfrei sind
Referenzbereich	≥ 75,00 %
Datenquellen	QS-Daten
Berichtszeitraum	Quartal 1/2024 bis Quartal 4/2024

Detailergebnisse

Dimension		Ergebnis O/N	Ergebnis in %	Vertrauensbereich in %
Bund	2022	60 / 76	78,95	68,50 - 86,60
	2023	80 / 100	80,00	71,12 - 86,66
	2024	107 / 127	84,25	76,92 - 89,57

Ergebnisse im Zeitverlauf

Ergebnisübersicht der vorangegangenen Jahre

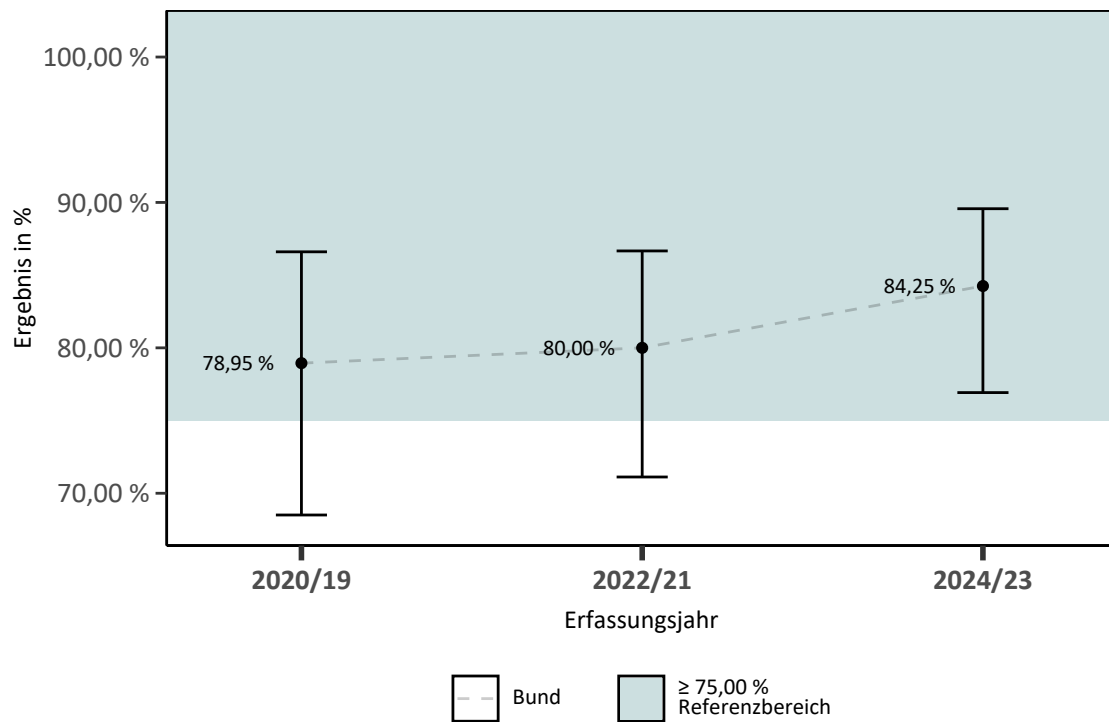

Ergebnisse differenziert nach Anzahl Grundgesamtheit je Leistungserbringer

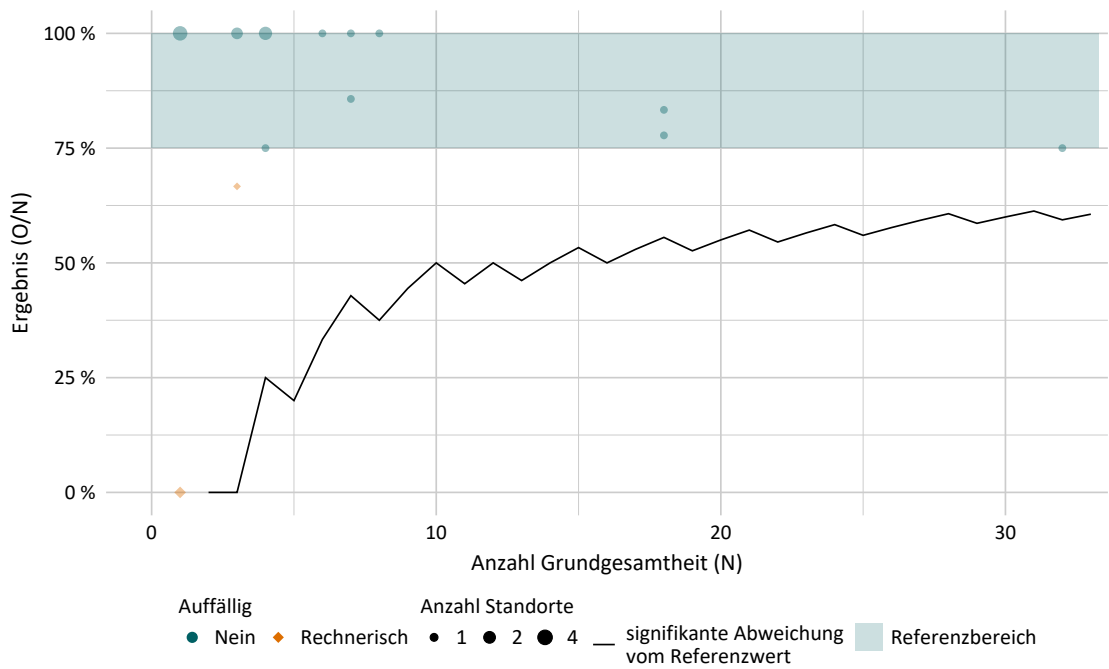

Ergebnisse über alle Leistungserbringer

Jahr	Anzahl Leistungserbringer	Anzahl Leistungserbringer mit rechnerisch auffälligem Ergebnis	Minimum in %	Maximum in %	Median in %
2024	20	3	0,00	100,00	100,00

572044: Qualität der Pankreastransplantatfunktion (1 Jahr nach Transplantation)

Qualitätsziel	Selten Insulintherapie innerhalb des ersten Jahres nach Pankreastransplantation erforderlich
Art des Wertes	Transparenzkennzahl
Grundgesamtheit	Alle Patientinnen und Patienten mit Pankreastransplantation, für die das 1-Jahres-Follow-up im Erfassungsjahr 2023 oder 2024 fällig ist, mit bekanntem Follow-up-Status
Zähler	Transplantationen, bei denen die Patientin bzw. der Patient 1 Jahr nach der Transplantation insulinfrei ist und bis dahin keine Retransplantation erhalten hat
Datenquellen	QS-Daten
Berichtszeitraum	Quartal 1/2024 bis Quartal 4/2024

Detailergebnisse

Dimension		Ergebnis O/N	Ergebnis in %	Vertrauensbereich in %
Bund	2022	- / -	-	-
	2023	97 / 119	81,51	73,59 - 87,46
	2024	84 / 100	84,00	75,58 - 89,90

Ergebnisse im Zeitverlauf

Ergebnisübersicht der vorangegangenen Jahre

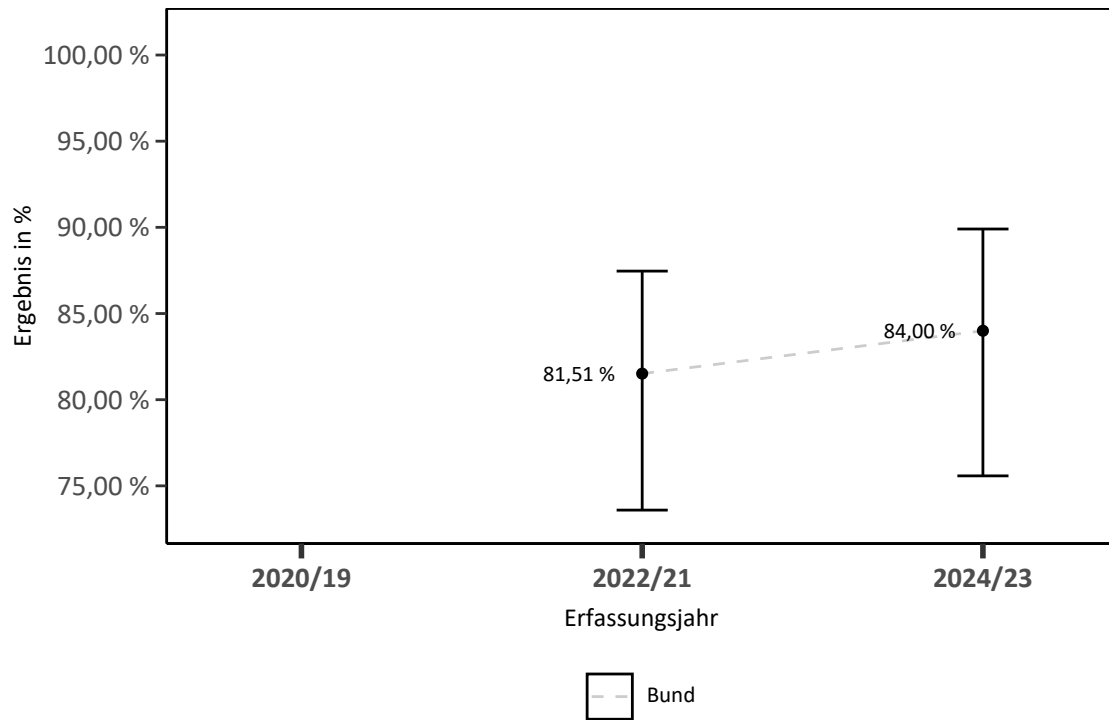

Ergebnisse differenziert nach Anzahl Grundgesamtheit je Leistungserbringer

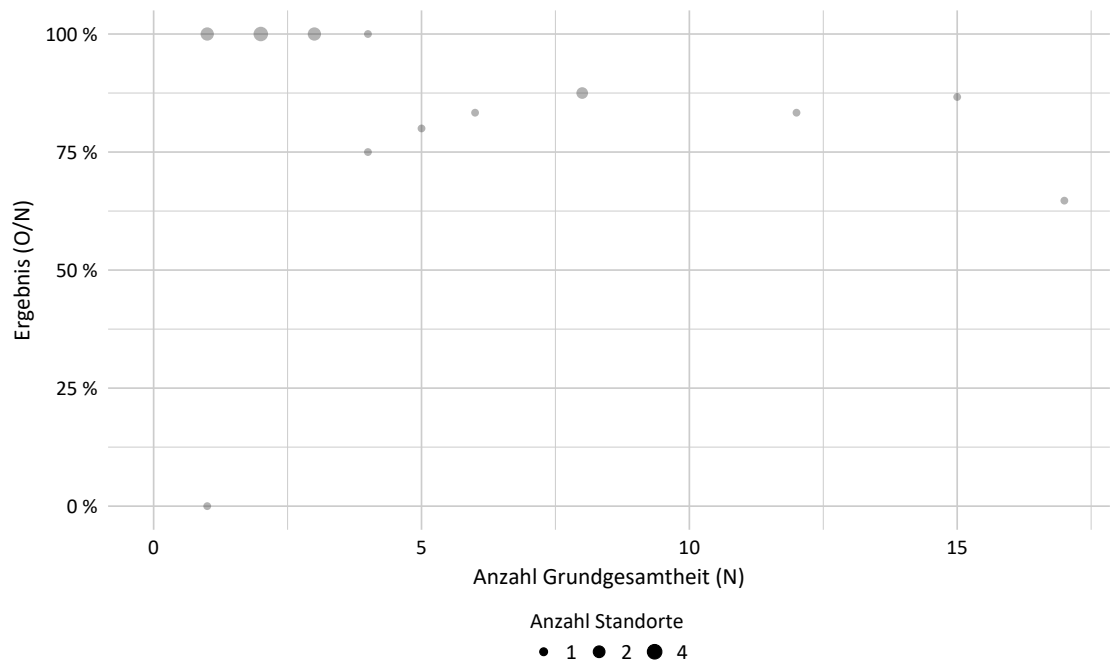

Ergebnisse über alle Leistungserbringer

Jahr	Anzahl Leistungserbringer	Anzahl Leistungserbringer mit rechnerisch auffälligem Ergebnis	Minimum in %	Maximum in %	Median in %
2024	20	0	0,00	100,00	100,00

Details zu den Ergebnissen

Nummer	Beschreibung	Ergebnis Bund (gesamt)
7.1	ID: 57_22172 Patientinnen und Patienten mit Transplantation im Erfassungsjahr 2022 oder 2023 ohne Retransplantation bis 2024	100,00 % 102/102
7.1.1	ID: 57_22173 davon lebend entlassen	97,06 % 99/102
7.1.1.1	ID: 57_22174 davon Insulin-Status nach 1 Jahr bekannt	96,97 % 96/99
7.1.1.1.1	ID: 57_22175 insulinfreie Patientinnen und Patienten	85,42 % 82/96
7.1.1.1.2	ID: 57_22176 Patientinnen und Patienten mit Insulintherapie innerhalb von 1 Jahr	14,58 % 14/96
7.1.1.2	ID: 57_22178 unbekannter Insulin-Status nach 1 Jahr	x % ≤3/99
7.1.2	ID: 572044 Qualität der Pankreastransplantatfunktion (1 Jahr nach Transplantation)	84,00 % 84/100
7.1.3	Verlauf insulinfrei innerhalb 1-Jahres	
7.1.3.1	ID: 57_22179 Lebend entlassen nach Transplantation im Jahr 2022 oder 2023	97,06 % 99/102
7.1.3.1.1	Status "insulinfrei" nach 1 Jahr	
7.1.3.1.1.1	ID: 57_22180 insulinfrei (bei bekanntem Status)	85,42 % 82/96
7.1.3.1.1.2	ID: 57_22181 insulinfrei Best-Case (unbekannter Status als insulinfrei gezählt)	85,86 % 85/99
7.1.3.1.1.3	ID: 57_22182 insulinfrei Worst-Case (unbekannter Status als Insulintherapie gezählt)	82,83 % 82/99

572045: Qualität der Pankreastransplantatfunktion (2 Jahre nach Transplantation)

Qualitätsziel	Selten Insulintherapie innerhalb der ersten zwei Jahre nach Pankreastransplantation erforderlich
Art des Wertes	Transparenzkennzahl
Grundgesamtheit	Alle Patientinnen und Patienten mit Pankreastransplantation, für die das 2-Jahres-Follow-up im Erfassungsjahr 2023 oder 2024 fällig ist, mit bekanntem Follow-up-Status
Zähler	Transplantationen, bei denen die Patientin bzw. der Patient 2 Jahre nach der Transplantation insulinfrei ist und bis dahin keine Retransplantation erhalten hat
Datenquellen	QS-Daten
Berichtszeitraum	Quartal 1/2024 bis Quartal 4/2024

Detailergebnisse

Dimension		Ergebnis O/N	Ergebnis in %	Vertrauensbereich in %
Bund	2022	- / -	-	-
	2023	46 / 58	79,31	67,23 - 87,75
	2024	80 / 102	78,43	69,50 - 85,30

Ergebnisse im Zeitverlauf

Ergebnisübersicht der vorangegangenen Jahre

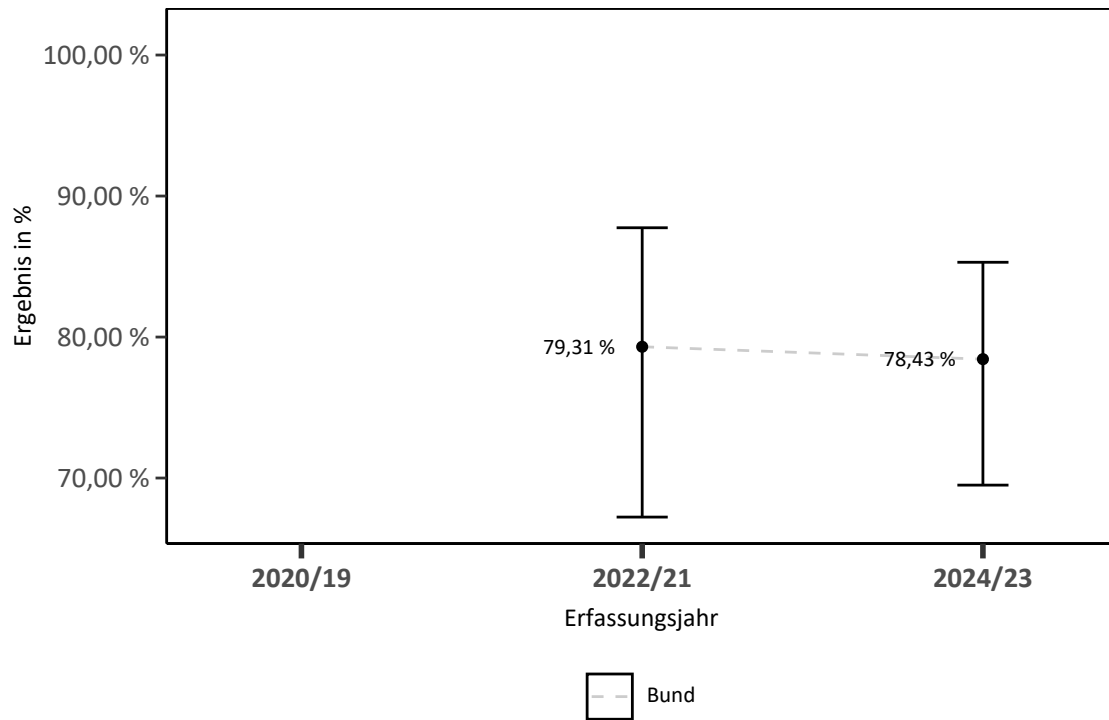

Ergebnisse differenziert nach Anzahl Grundgesamtheit je Leistungserbringer

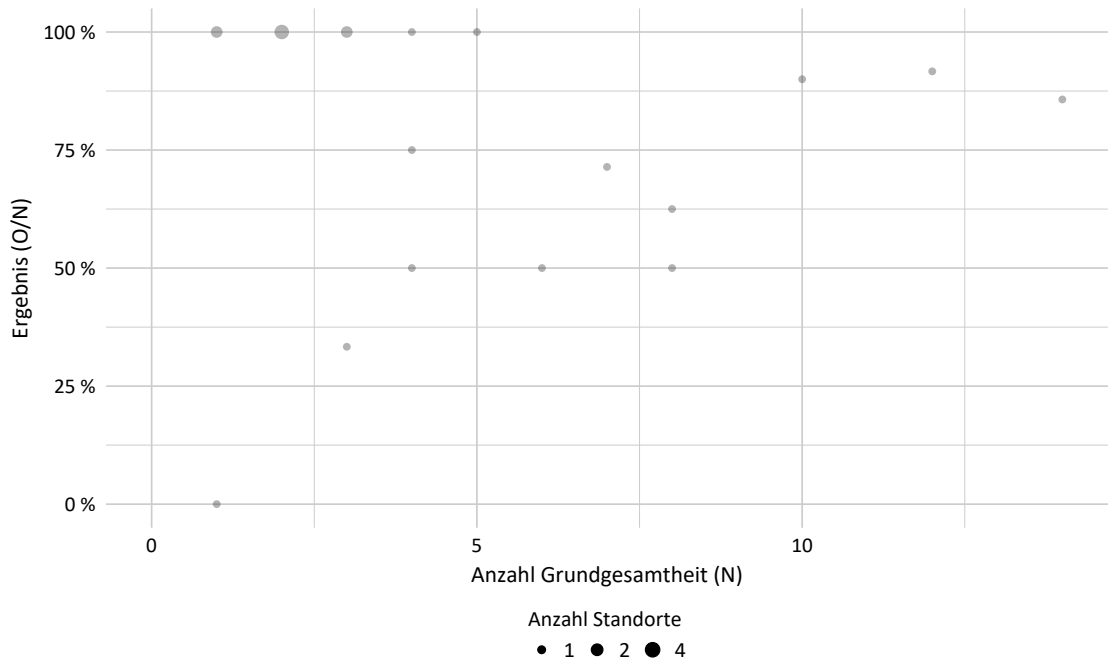

Ergebnisse über alle Leistungserbringer

Jahr	Anzahl Leistungserbringer	Anzahl Leistungserbringer mit rechnerisch auffälligem Ergebnis	Minimum in %	Maximum in %	Median in %
2024	21	0	0,00	100,00	91,67

Details zu den Ergebnissen

Nummer	Beschreibung	Ergebnis Bund (gesamt)
8.1	ID: 57_22183 Patientinnen und Patienten mit Transplantation im Erfassungsjahr 2021 oder 2022 ohne Retransplantation bis 2024	100,00 % 109/109
8.1.1	ID: 57_22184 davon ohne dokumentierten Tod oder Insulintherapie innerhalb von 1 Jahr	77,06 % 84/109
8.1.1.1	ID: 57_22185 davon Insulin-Status nach 2 Jahren bekannt	95,24 % 80/84
8.1.1.1.1	ID: 57_22186 insulinfreie Patientinnen und Patienten	100,00 % 80/80
8.1.1.1.2	ID: 57_22187 Patientinnen und Patienten mit Insulintherapie innerhalb von 2 Jahren	0,00 % 0/80
8.1.1.2	ID: 57_22189 unbekannter Insulin-Status nach 2 Jahren	4,76 % 4/84
8.1.2	ID: 572045 Qualität der Pankreastransplantatfunktion (2 Jahre nach Transplantation)	78,43 % 80/102
8.1.3	Verlauf Insulinfrei innerhalb 2 Jahre	
8.1.3.1	ID: 57_22190 Lebend entlassen nach Transplantation im Jahr 2021 oder 2022	95,41 % 104/109
8.1.3.1.1	Status "insulinfrei" nach 1 Jahr	
8.1.3.1.1.1	ID: 57_22191 Insulinfrei (bei bekanntem Status)	81,19 % 82/101
8.1.3.1.1.2	ID: 57_22192 Insulinfrei Best-Case (unbekannter Status als insulinfrei gezählt)	81,73 % 85/104
8.1.3.1.1.3	ID: 57_22193 Insulinfrei Worst-Case (unbekannter Status als Insulintherapie gezählt)	78,85 % 82/104
8.1.3.1.2	Status "insulinfrei" nach 2 Jahren	
8.1.3.1.2.1	ID: 57_22194 Insulinfrei (bei bekanntem Status)	80,81 % 80/99
8.1.3.1.2.2	ID: 57_22195 Insulinfrei Best-Case (unbekannter Status als Insulinfrei gezählt)	81,73 % 85/104
8.1.3.1.2.3	ID: 57_22196 Insulinfrei Worst-Case (unbekannter Status als Insulintherapie gezählt)	76,92 % 80/104

572046: Qualität der Pankreastransplantatfunktion (3 Jahre nach Transplantation)

Qualitätsziel	Selten Insulintherapie innerhalb der ersten drei Jahre nach Pankreastransplantation erforderlich
Art des Wertes	Transparenzkennzahl
Grundgesamtheit	Alle Patientinnen und Patienten mit Pankreastransplantation, für die das 3-Jahres-Follow-up im Erfassungsjahr 2023 oder 2024 fällig ist, mit bekanntem Follow-up-Status
Zähler	Transplantationen, bei denen die Patientin bzw. der Patient 3 Jahre nach der Transplantation insulinfrei ist und bis dahin keine Retransplantation erhalten hat
Datenquellen	QS-Daten
Berichtszeitraum	Quartal 1/2024 bis Quartal 4/2024

Detailergebnisse

Dimension		Ergebnis O/N	Ergebnis in %	Vertrauensbereich in %
Bund	2022	- / -	-	-
	2023	0 / 0	-	-
	2024	89 / 112	79,46	71,07 - 85,91

Ergebnisse im Zeitverlauf

Ergebnisübersicht der vorangegangenen Jahre

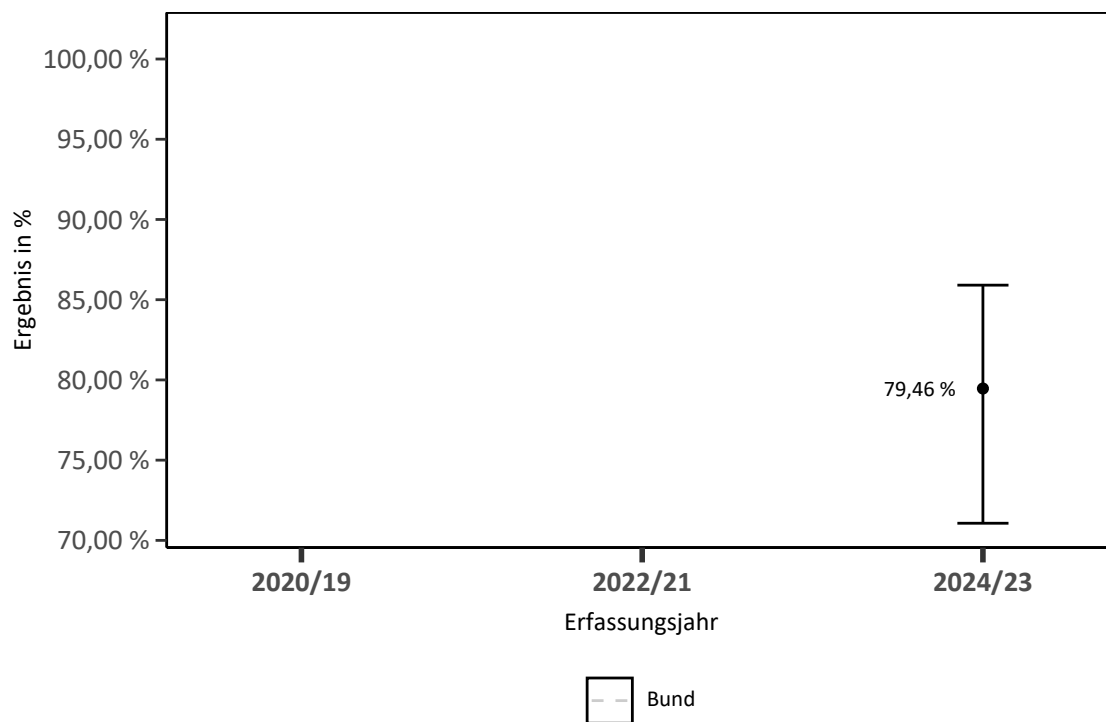

Ergebnisse differenziert nach Anzahl Grundgesamtheit je Leistungserbringer

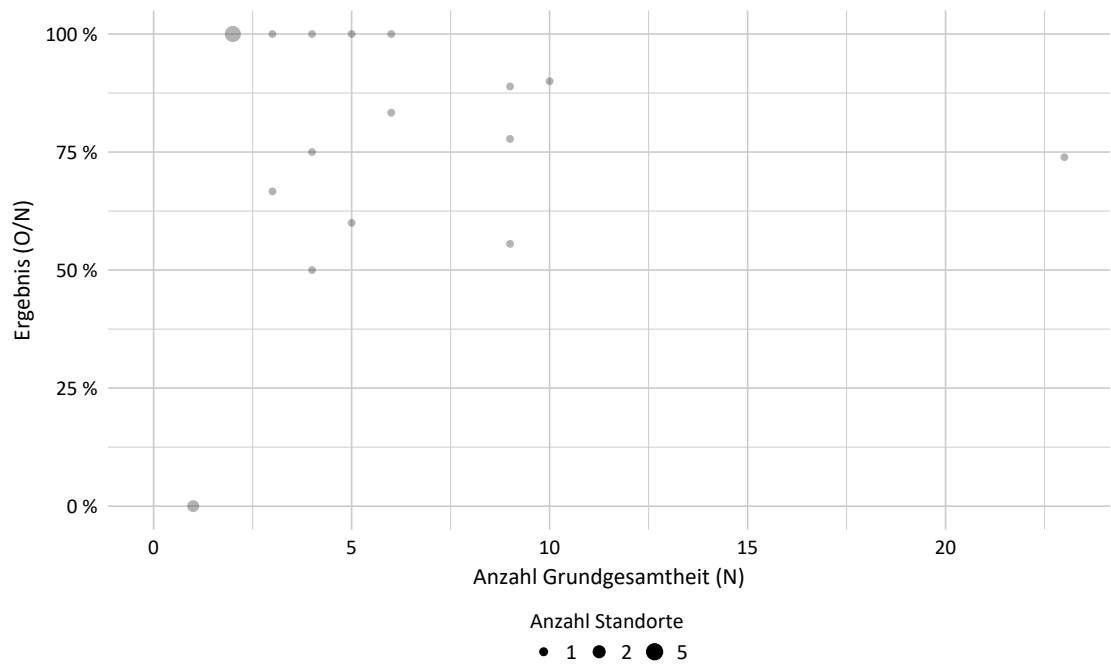

Ergebnisse über alle Leistungserbringer

Jahr	Anzahl Leistungserbringer	Anzahl Leistungserbringer mit rechnerisch auffälligem Ergebnis	Minimum in %	Maximum in %	Median in %
2024	21	0	0,00	100,00	88,89

Details zu den Ergebnissen

Nummer	Beschreibung	Ergebnis Bund (gesamt)
9.1	ID: 57_22197 Patientinnen und Patienten mit Transplantation im Erfassungsjahr 2020 oder 2021 ohne Retransplantation bis 2024	99,17 % 120/121
9.1.1	ID: 57_22198 davon ohne dokumentierten Tod oder Insulintherapie innerhalb von 2 Jahren	78,33 % 94/120
9.1.1.1	ID: 57_22199 davon Insulin-Status nach 3 Jahren bekannt	96,81 % 91/94
9.1.1.1.1	ID: 57_22200 insulinfreie Patientinnen und Patienten	97,80 % 89/91
9.1.1.1.2	ID: 57_22201 Patientinnen und Patienten mit Insulintherapie innerhalb von 3 Jahren	x % ≤3/91
9.1.1.2	ID: 57_22203 unbekannter Insulin-Status nach 3 Jahren	x % ≤3/94
9.1.2	ID: 572046 Qualität der Pankreastransplantatfunktion (3 Jahre nach Transplantation)	79,46 % 89/112
9.1.3	Verlauf Insulinfrei innerhalb 3 Jahre	
9.1.3.1	ID: 57_22204 Lebend entlassen nach Transplantation im Jahr 2020 oder 2021	95,83 % 115/120
9.1.3.1	Status "insulinfrei" nach 1 Jahr	
9.1.3.1.1	ID: 57_22205 Insulinfrei (bei bekanntem Status)	83,04 % 93/112
9.1.3.1.2	ID: 57_22206 Insulinfrei Best-Case (unbekannter Status als Insulinfrei gezählt)	84,17 % 101/120
9.1.3.1.3	ID: 57_22207 Insulinfrei Worst-Case (unbekannter Status als Insulintherapie gezählt)	77,50 % 93/120
9.1.3.2	Status "insulinfrei" nach 2 Jahren	
9.1.3.2.1	ID: 57_22208 Insulinfrei (bei bekanntem Status)	81,98 % 91/111
9.1.3.2.2	ID: 57_22209 Insulinfrei Best-Case (unbekannter Status als Insulinfrei gezählt)	83,33 % 100/120
9.1.3.2.3	ID: 57_22210 Insulinfrei Worst-Case (unbekannter Status als Insulintherapie gezählt)	75,83 % 91/120

Nummer	Beschreibung	Ergebnis Bund (gesamt)
9.1.3.3	Status "insulinfrei" nach 3 Jahren	
9.1.3.3.1	ID: 57_22211 Insulinfrei (bei bekanntem Status)	80,18 % 89/111
9.1.3.3.2	ID: 57_22212 Insulinfrei Best-Case (unbekannter Status als Insulinfrei gezählt)	81,67 % 98/120
9.1.3.3.3	ID: 57_22213 Insulinfrei Worst-Case (unbekannter Status als Insulintherapie gezählt)	74,17 % 89/120

572047: Entfernung des Pankreastransplantats

Qualitätsziel	Selten Entfernung des Pankreastransplantats erforderlich
Art des Wertes	Qualitätsindikator
Grundgesamtheit	Alle Aufenthalte von Patientinnen und Patienten mit Pankreastransplantation im Erfassungsjahr 2023 oder 2024
Zähler	Aufenthalte von Patientinnen und Patienten mit erfolgter Entfernung des Pankreastransplantats
Referenzbereich	≤ 20,00 %
Datenquellen	QS-Daten
Berichtszeitraum	Quartal 1/2024 bis Quartal 4/2024

Detailergebnisse

Dimension		Ergebnis O/N	Ergebnis in %	Vertrauensbereich in %
Bund	2022	11 / 77	14,29	8,17 - 23,80
	2023	22 / 105	20,95	14,26 - 29,69
	2024	15 / 129	11,63	7,17 - 18,30

Ergebnisse im Zeitverlauf

Ergebnisübersicht der vorangegangenen Jahre

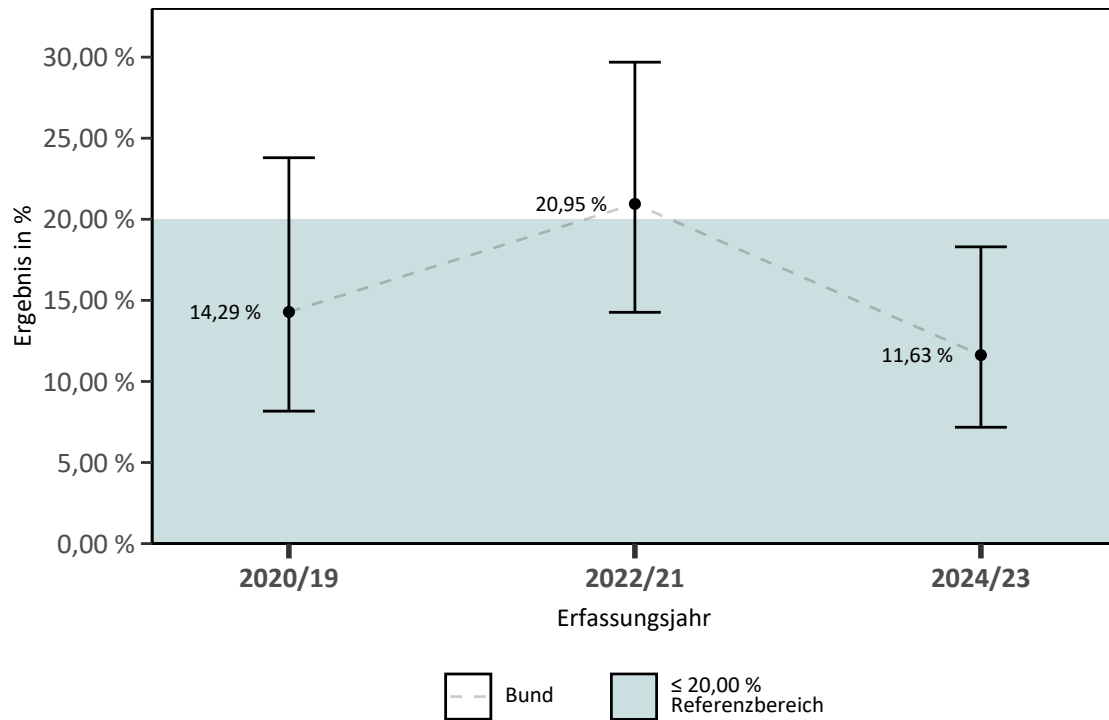

Ergebnisse differenziert nach Anzahl Grundgesamtheit je Leistungserbringer

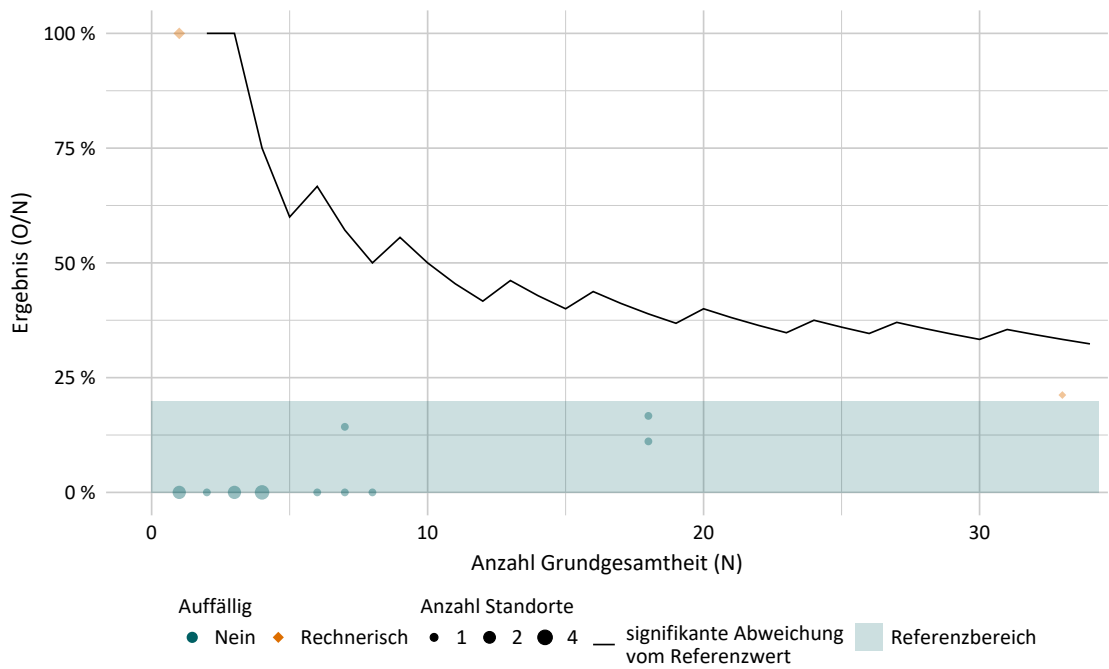

Ergebnisse über alle Leistungserbringer

Jahr	Anzahl Leistungserbringer	Anzahl Leistungserbringer mit rechnerisch auffälligem Ergebnis	Minimum in %	Maximum in %	Median in %
2024	20	3	0,00	100,00	0,00

Basisauswertung

Allgemeine Daten

	Bund (gesamt)	
	n	%
Allgemeine Daten zu Transplantationen		
Alle Nieren-, Pankreas-, oder Pankreas-Nieren-Transplantationen	4.215	100,00
Anzahl simultaner Pankreas-Nierentransplantation (SPK), Pankreastransplantation nach Nierentransplantation (PAK), isolierter Pankreastransplantation oder Pankreastransplantation in Kombination mit anderen Organen	131	3,11

	Bund (gesamt)	
	n	%
Alle Nieren-, Pankreas- und Pankreas-Nierentransplantationen	N = 4.215	
Durchgeführte Transplantation		
(1) isolierte Nierentransplantation	4.052	96,13
davon		
1 Organ	4.018	99,16
2 Organe	34	0,84
(2) simultane Pankreas-Nierentransplantation (SPK)	120	2,85
(3) Pankreastransplantation nach Nierentransplantation (PAK)	4	0,09
(4) isolierte Pankreastransplantation	6	0,14
(5) Kombination Niere mit anderen Organen	32	0,76
(6) Kombination Pankreas mit anderen Organen	≤3	x

	Bund (gesamt)	
	n	%
Alle Patientinnen und Patienten	N = 124	
Aufnahmequartal		
Aufnahme in den Vorjahren (Überliegerinnen und Überlieger)	61	49,19
1. Quartal	19	15,32
2. Quartal	14	11,29
3. Quartal	19	15,32
4. Quartal	11	8,87
Entlassungsquartal		
1. Quartal	32	25,81
2. Quartal	28	22,58
3. Quartal	36	29,03
4. Quartal	29	23,39

Aufenthaltsdauer im Krankenhaus

	Bund (gesamt)
Postoperative Verweildauer (Tage)¹	
Anzahl Fälle mit Angabe von Werten	129
Minimum	9,00
5. Perzentil	11,00
25. Perzentil	17,00
Median	23,00
Mittelwert	29,50
75. Perzentil	35,50
95. Perzentil	66,50
Maximum	97,00

¹ Dargestellt wird der Abstand zur ersten Transplantation während des stationären Aufenthalts

Basisdaten Empfängerinnen und Empfänger

Die Auswertung bezieht sich auf alle (letzte) Transplantationen der Art SPK, PAK und „Isolierte Pankreastransplantation“.

Geschlecht

	Bund (gesamt)	
	n	%
Alle Patientinnen und Patienten	N = 124	
Geschlecht		
(1) männlich	60	48,39
(2) weiblich	64	51,61
(3) divers	0	0,00
(8) unbestimmt	0	0,00

Patientenalter am Aufnahmetag

	Bund (gesamt)	
	n	%
Alle Patientinnen und Patienten	N = 124	
Altersverteilung		
< 1 Jahr	0	0,00
1 - 9 Jahre	0	0,00
10 - 19 Jahre	≤3	x
20 - 29 Jahre	6	4,84
30 - 39 Jahre	36	29,03
40 - 49 Jahre	50	40,32
50 - 59 Jahre	25	20,16
60 - 69 Jahre	6	4,84
70 - 79 Jahre	0	0,00
≥ 80 Jahre	0	0,00

	Bund (gesamt)
Altersverteilung (Jahre)	
Anzahl Patientinnen und Patienten mit Angabe von Werten	124
Minimum	19,00
5. Perzentil	29,00
25. Perzentil	38,00
Mittelwert	43,23
Median	42,00
75. Perzentil	49,75
95. Perzentil	60,50
Maximum	66,00

Body Mass Index (BMI)

	Bund (gesamt)	
	n	%
Patientinnen und Patienten mit Angaben zu Körpergröße von ≥ 40 cm bis ≤ 250 cm und Körpergewicht von ≥ 1 kg bis ≤ 230 kg	N = 124	
BMI bei Aufnahme		
Untergewicht (< 18,5)	5	4,03
Normalgewicht (≥ 18,5 - < 25)	73	58,87
Übergewicht (≥ 25 - < 30)	30	24,19
Adipositas (≥ 30)	16	12,90

Befunde Empfängerinnen und Empfänger

	Bund (gesamt)	
	n	%
Alle Patientinnen und Patienten	N = 124	
renale Grunderkrankung ²		
Glomerulonephritis	≤3	x
sekundäre Glomerulonephritis	0	0,00
Zystische Nierenerkrankung	0	0,00
Interstitielle Nephritis	0	0,00
Diabetes mellitus	119	95,97
Vaskuläre Nierenerkrankung	0	0,00
sonstige	4	3,23

² Schlüssel 1

	Bund (gesamt)	
	n	%
Diabetes mellitus		
(0) kein Diabetes mellitus	≤3	x
(1) Diabetes mellitus, diätetisch behandelt	≤3	x
(2) Diabetes mellitus, orale Medikation	0	0,00
(3) Diabetes mellitus, mit Insulin behandelt	122	98,39
(4) Diabetes mellitus, unbehandelt	0	0,00

	Bund (gesamt)	
	n	%
Dialysetherapie		
(0) nein	16	12,90
(1) ja	107	86,29

	Bund (gesamt)	
	n	%
Dringlichkeit der Transplantation gemäß Medical Urgency Code ET-Status		
1 = HU (High Urgency)	0	0,00
2 = ACO (Approved Combined Organ)	0	0,00
3 = T (Transplantable)	108	84,38
4 = SU (Special Urgency)	7	5,47
5 = I (Immunized)	13	10,16
6 = HI (High Immunized)	0	0,00

	Bund (gesamt)	
	n	%
Blutgruppe der Empfängerinnen und Empfänger		
(1) A	51	41,13
(2) B	19	15,32
(3) 0	46	37,10
(4) AB	8	6,45

Basisdaten Spenderinnen und Spender

	Bund (gesamt)	
	n	%
Alle Spenderinnen und Spender	N = 130	
Geschlecht der Spenderinnen und Spender		
männlich	79	60,77
weiblich	51	39,23
divers	0	0,00
unbestimmt	0	0,00

	Bund (gesamt)
Spenderalter (Jahre)	
Anzahl Spenderinnen und Spender mit Angabe von Werten > 0	124
5. Perzentil	14,25
Median	33,00
Mittelwert	31,57
95. Perzentil	48,75

	Bund (gesamt)	
	n	%
Alle Spenderinnen und Spender	N = 130	
Spendertyp		
(1) hirntot	130	100,00
(2) lebend	0	0,00

	Bund (gesamt)	
	n	%
Hirntote Spenderinnen und Spender	N = 130	
Todesursache Spenderinnen und Spender		
(216) T_CAPI: Trauma: Schädel	29	22,31
(217) T_OTH: Trauma: Nicht anderweitig klassifizierbar	≤3	x
(218) CVA: Zerebrovaskuläres Ereignis, nicht anderweitig klassifizierbar	9	6,92
(220) RESP: Atmung, nicht anderweitig klassifizierbar	4	3,08
(229) CBL: Intrazerebrale Blutung	14	10,77
(230) CID: Ischämischer Insult	7	5,38
(234) SAB: Subarachnoidalblutung	43	33,08

Transplantation

Operation (nach OPS)

	Bund (gesamt)	
	n	%
Alle Transplantationen	N = 130	
OPS ³		
(5-528.1) Transplantation von Pankreas(gewebe): Transplantation eines Pankreassegmentes	0	0,00
(5-528.2) Transplantation von Pankreas(gewebe): Transplantation des Pankreas (gesamtes Organ)	129	99,23
(5-528.4) Transplantation von Pankreas(gewebe): Retransplantation eines Pankreassegmentes während desselben stationären Aufenthalts	0	0,00
(5-528.5) Transplantation von Pankreas(gewebe): Retransplantation des Pankreas (gesamtes Organ) während desselben stationären Aufenthalts	0	0,00
(5-555.0) Nierentransplantation: Allogen, Lebendspender	≤3	x
(5-555.1*) Nierentransplantation: Allogen, Leichenniere	117	90,00
(5-555.2) Nierentransplantation: Syngen	0	0,00
(5-555.5) Nierentransplantation: En-bloc-Transplantat	0	0,00
(5-555.6) Nierentransplantation: Retransplantation, allogen, Lebendspender während desselben stationären Aufenthalts	0	0,00
(5-555.7) Nierentransplantation: Retransplantation, allogen, Leichenniere während desselben stationären Aufenthalts	0	0,00
(5-555.8) Nierentransplantation: Retransplantation, En-bloc-Transplantat während desselben stationären Aufenthalts	0	0,00
(5-555.x) Nierentransplantation: Sonstige	0	0,00
(5-555.y) Nierentransplantation: N.n.bez.	0	0,00

³ Mehrfachnennung möglich

Einsatz eines Perfusionssystems

	Bund (gesamt)	
	n	%
Einsatz eines Perfusionssystems		
(0) nein	44	33,85
(1) ja, hypotherm	24	18,46
(2) ja, normotherm	0	0,00
(3) ja, hypotherm und normotherm	0	0,00

	Bund (gesamt)	
	n	%
Alle Transplantationen	N = 130	
Abbruch der Transplantation		
(0) nein	129	99,23
davon: Organqualität zum Zeitpunkt der Transplantation		
1 = gut	126	97,67
2 = mittel	≤3	x
3 = schlecht	0	0,00
(1) ja	≤3	x

Kalte Ischämiezeit

	Bund (gesamt)
Verteilung (Minuten)	
Anzahl Pankreastransplantationen mit Angabe von Werten ≥ 30 Minuten bis ≤ 720 Minuten	109
Minimum	348,00
5. Perzentil	394,50
25. Perzentil	480,00
Median	561,00
Mittelwert	553,20
75. Perzentil	625,50
95. Perzentil	705,00
Maximum	720,00

Postoperativer Verlauf

	Bund (gesamt)	
	n	%
Alle nicht abgebrochenen Transplantationen	N = 129	
Komplikation nach Clavien-Dindo-Klassifikation		
(0) nein	26	20,16
(1) Blutungen, die nicht unter die Clavien-Dindo-Klassifikation Grad III, IV oder V fallen	≤3	x
(2) Infektionen, die nicht unter die Clavien-Dindo-Klassifikation Grad I, III, IV oder V fallen	6	4,65
(3) Grad III nach Clavien-Dindo (chirurgische, radiologische oder endoskopische Intervention)	24	18,60
(4) Grad IV nach Clavien-Dindo und nicht (nur) aufgrund von Dialysenotwendigkeit (lebensbedrohliche Komplikation)	6	4,65
(5) Grad IV nach Clavien-Dindo ausschließlich aufgrund von Dialysenotwendigkeit (lebensbedrohliche Komplikation)	0	0,00
(6) Grad V nach Clavien-Dindo (Tod)	0	0,00
(8) sonstige Komplikationen	≤3	x

	Bund (gesamt)	
	n	%
Transplantationen mit behandlungsbedürftigen (schweren) intra- oder postoperativen Komplikationen bei Angabe eines Grades nach Clavien-Dindo-Klassifikation	N = 38	
Art der behandlungsbedürftigen (schweren) intra- oder postoperativen Komplikation(en) ⁴		
Blutung	14	36,84
Reoperation erforderlich	23	60,53
sonstige Komplikation	26	68,42

⁴ Mehrfachnennung möglich

Entnahme des Pankreastreansplantats

	Bund (gesamt)	
	n	%
Alle Transplantationen	N = 130	
Entnahme des Pankreastreansplantats erforderlich		
(0) nein	115	88,46
(1) ja	15	11,54
davon: Ursache für die Entnahme		
(1) arterielle Thrombose	0	0,00
(2) venöse Thrombose	7	46,67
(3) Blutung	≤3	x
(4) Peritonitis/Abzess	≤3	x
(5) Nahtinsuffizienz	≤3	x
(6) Pankreatitis	≤3	x
(7) Rejektion	0	0,00
(8) andere	0	0,00

	Bund (gesamt)	
	n	%
Alle Transplantationen	N = 130	
behandlungsbedürftige Abstoßung		
nein	116	89,23
ja, Pankreas	≤3	x
ja, Niere und Pankreas	≤3	x
Abstoßung durch Biopsie gesichert		
nein	5	100,00
ja	0	0,00

Entlassung

	Bund (gesamt)	
	n	%
Alle Patientinnen und Patienten	N = 124	
Patientin oder Patient bei Entlassung insulinfrei?		
(0) nein	19	15,32
(1) ja	105	84,68

	Bund (gesamt)	
	n	%
Alle Patientinnen und Patienten	N = 124	
Entlassungsgrund (nach § 301 SGB V)		
(01) Behandlung regulär beendet	70	56,45
(02) Behandlung regulär beendet, nachstationäre Behandlung vorgesehen	48	38,71
(03) Behandlung aus sonstigen Gründen beendet	0	0,00
(04) Behandlung gegen ärztlichen Rat beendet	4	3,23
(05) Zuständigkeitswechsel des Kostenträgers	0	0,00
(06) Verlegung in ein anderes Krankenhaus	0	0,00
(07) Tod	≤3	x
(08) Verlegung in ein anderes Krankenhaus im Rahmen einer Zusammenarbeit ⁵	0	0,00
(09) Entlassung in eine Rehabilitationseinrichtung	≤3	x
(10) Entlassung in eine Pflegeeinrichtung	0	0,00
(11) Entlassung in ein Hospiz	0	0,00
(13) Externe Verlegung zur psychiatrischen Behandlung	0	0,00
(14) Behandlung aus sonstigen Gründen beendet, nachstationäre Behandlung vorgesehen	0	0,00
(15) Behandlung gegen ärztlichen Rat beendet, nachstationäre Behandlung vorgesehen	0	0,00
(17) Interne Verlegung mit Wechsel zwischen den Entgeltbereichen der DRG-Fallpauschalen ⁶	0	0,00
(22) Fallabschluss (interne Verlegung) bei Wechsel zwischen voll-, teilstationärer und stationsäquivalenter Behandlung	0	0,00
(25) Entlassung zum Jahresende bei Aufnahme im Vorjahr ⁷	0	0,00
(30) Behandlung regulär beendet, Überleitung in die Übergangspflege	0	0,00
nicht spezifizierter Entlassungsgrund ⁸		
(1) ja	0	0,00

⁵ § 14 Abs. 5 Satz 2 BPfIV in der am 31.12.2003 geltenden Fassung

⁶ nach der BPfIV oder für besondere Einrichtungen nach § 17b Abs. 1 Satz 15 KHG

⁷ für Zwecke der Abrechnung - § 4 PEPPV

⁸ z.B. unterjährig aufgenommene Entlassungsgründe (ebenfalls nach § 301-Vereinbarung)

Todesursache

	Bund (gesamt)	
	n	%
Im Krankenhaus verstorbene Patientinnen und Patienten	N ≤3	
Todesursache		
(1) Infektion	≤3	x
(2) kardiovaskulär	0	0,00
(3) cerebrovaskulär	0	0,00
(4) Malignom	0	0,00
(8) andere	0	0,00
(9) unbekannt	0	0,00